Al Bat

Por Jesús Alberto Rubio
beisrubio3@gmail.com

Añoranzas del béisbol de Hermosillo

Hoy, qué mejor recrearnos en la historia en torno a un escenario capitalino que muy bien pudiera ser ahora un Recinto-Museo del Deporte Rey por todo su contenido social que representó desde la primera parte de los años 30 hasta 1972 cuando la picota lo destruyó sin consulta pública alguna.

Me refiero en especial a lo que primero se denominó Estadio de la Casa del Pueblo y luego, a partir de 1955, Fernando M. Ortiz, el hogar de aquellos inolvidables equipos llamados Queliteros, Presidentes y Naranjeros de Hermosillo.

Una historia del todo rica en el tiempo y espacio que hoy le rescato con gusto a partir de los primeros antecedentes del béisbol en Hermosillo:

Veamos:

En 1885 ya se jugaba béisbol en Hermosillo; ocurría en los terrenos de un colegio que dirigía Don Benigno López y Sierra, en la Plaza de la Moneda en los números 10-12 y 14, en la que posteriormente se localizó la Placita "Gral. Pesqueira", precisamente atrás de lo que fue el Hotel Arcadia, (hoy Hotel San Alberto), frente a las casas de Don Rodolfo Tapia y José María Paredes.

Posteriormente, los juegos de pelota se trasladaron al "Datilito", la Huerta de Vega y al Vapor Viejo y, en 1908, el escenario para jugar béisbol se trasladó hacia el este de la ciudad: el área seleccionada fue "La Alameda" de Hermosillo, que luego se denominó "Ramón Corral", curiosamente con el campo de juego al revés, con el plato (home plate) donde después fue el jardín central.

El campo construido con tribunas de madera especialmente para jugar béisbol, se llamaría "Francisco I. Madero" tras el triunfo de la revolución Maderista. Sin embargo, por los estragos de la guerra, quedaría mucho tiempo inservible, siendo su terreno utilizado para la siembra de maíz.

Por fortuna, entre 1920 y 1930 se celebraron sobre ese escenario algunos juegos con equipos locales y de la región, "incluso entre novenas de mujeres que causaron gran expectación", recuerda don Ángel Encinas Blanco en su libro "El Béisbol en Hermosillo".

"Al inicio de la tercera década el "Parque Madero" sufrió una transformación radical –periódico El Pueblo/1930– derribándose las casas (incluso aquella donde nació Jesús García Corona, el Héroe de Nacozari) de su alrededor, además de que el gobierno compró los terrenos aledaños donde la familia Camou tenía sus huertas.

Contra Fabriles

En 1931 la afición hermosillense tuvo la oportunidad de presenciar una serie del famoso equipo Fabriles que andaba de gira por toda esta región, ganándole a Hermosillo por limpia.

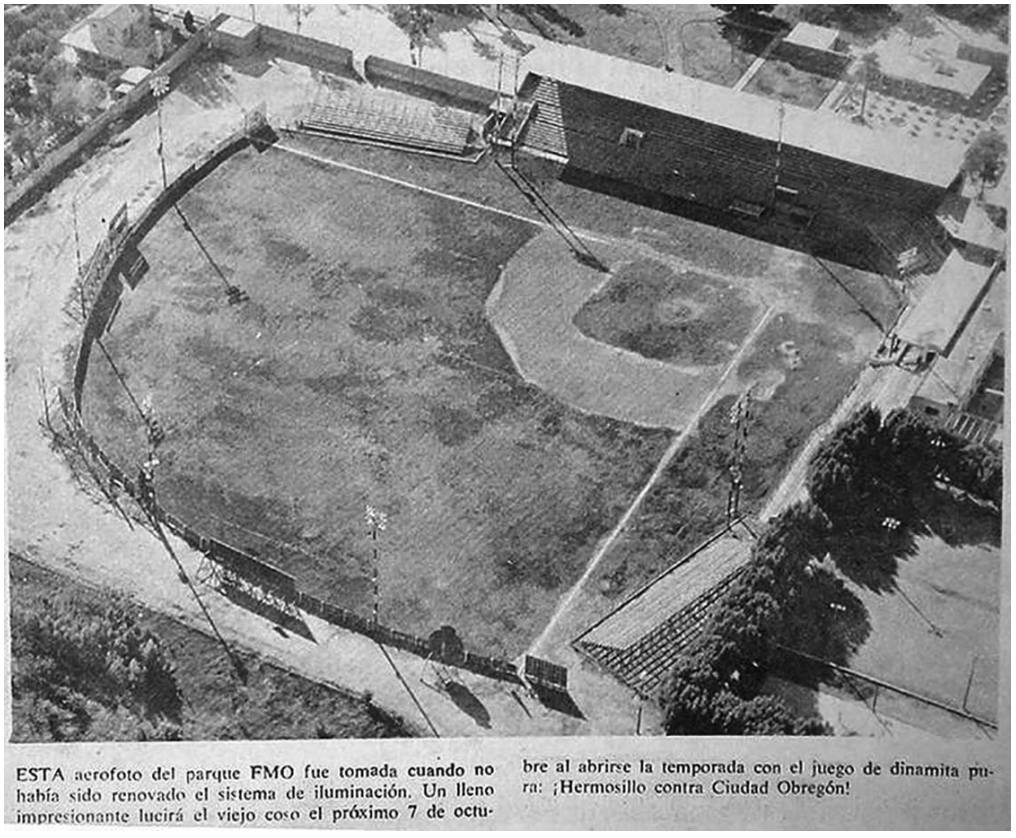

ESTA aerofoto del parque FMO fue tomada cuando no había sido renovado el sistema de iluminación. Un lleno impresionante lucirá el viejo coso el próximo 7 de octubre al abrirse la temporada con el juego de dinamita pura: ¡Hermosillo contra Ciudad Obregón!

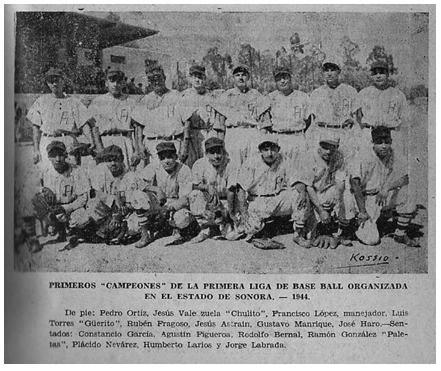

PRIMEROS "CAMPEONES" DE LA PRIMERA LIGA DE BASE BALL ORGANIZADA EN EL ESTADO DE SONORA. — 1944.

De pie: Pedro Ortiz, Jesús Vale.uela "Chulito", Francisco López, manejador. Luis Torres "Gilerito", Rubén Pragoso, Jesús Astrain, Gustavo Manrique, José Haro.—Sentados: Constantino García, Agustín Figueroa, Rodolfo Bermal, Ramón González "Paletas", Plácido Nevárez, Humberto Larios y Jorge Labrada.

Hermosillo, Historia

BASE • BALL

En el Estadio de la "Casa del Pueblo" de Hermosillo- Son., el 31 de Marzo actual

A LAS 15 Hs. ENTRE LOS EQUIPOS 3 P. M.

PIRATAS DE PITTSBURGH vs. ATLETICOS DE PHILADELPHIA

Piratas

Atléticos

Conozca Personalmente a Los Ases Beisboleros

LA FILATELIA

Precios de Entrada: Gradas de Preferencia $10.00 - Sol $3.00

Programa distibuido anunciando el juego del 31 de marzo de 1940.